Résidence Le Tilleul d'Or
Place de l'Aire de la Croix 84110 SABLET tél : 04.90.46.90.37 fax 04.90.46.99.91
mail: ehpad.sablet@orange-business.fr

Les échos du Tilleul d'Or

Avril
Mai
Juin

N°6-2014

Un printemps riche en évènements !

De l'ambiance et du déguisement pour le carnaval

Une ferme ambulante rapproche petits et grands

Du mouvement et du swing avec "Sable et rythme"

La grande évasion : escapade dans le Var

Spectacle et gouter des anniversaires

Pour ce mois d'Avril, nous avons accueilli SAUVEUR pour fêter l'anniversaire de M. VEGLIO Auguste.

Il se produit bénévolement dans les maisons de retraite, et revient chez nous avec plaisir.

M . VEGLIO Auguste, très fier auprès de Charlotte et Christelle

Anniversaires de Mai

Mme JAL Odette tout sourire en compagnie de son fils.

Nous avons accueilli la chorale "Les Amis de la Chanson". Les résidents ont été ravis par leur prestation et ont apprécié pleinement ce moment récréatif

Suite anniversaires de Mai

Mme DUPEYRE Jacqueline, entourée de sa sœur et de son beau-frère

Les enfants, petits enfants et arrière petit fils de Mme COURBET Henriette sont venus partager ce moment convivial

M. NURY Henri, était lui aussi très entouré, sa famille était présente pour ce moment particulier

Mme NOEL Andrée a soufflé sa bougie en compagnie de son fils et sa petite fille.

Anniversaire de Juin

Vendredi 27.06, en présence des résidents et du personnel, nous avons partagé un super gâteau d'anniversaire en l'honneur de M. BORIN Dino, de quoi ravir les plus gourmands.

Les nouveaux résidents

Arrivé le 8 avril dans l'établissement, M. NURY Henri, est né le 24 mai 1927 à Loriol (26).

De parents cultivateurs, il a lui-même exercé ce métier puis celui de maçon jusqu'à l'âge de la retraite.

Il a une passion pour la chasse, la pêche et la pétanque.

Mme ROURE Micheline a rejoint l'établissement le 16/06/2014. Elle est née le 27/11/1924 à Lille.

Arrivée en 1986 à Sablet. Aime particulièrement les jeux télévisés et les mots croisés.

Pendant de nombreuses années elle a exercé le métier de secrétaire.

EVENEMENTS

Jeudi 17 avril, avec l'arrivée du printemps et un soleil magnifique, impossible de résister !

Nous avons sorti les jeux. La bonne humeur était au rendez vous.

Mado, j'y vais, j'y vais pas !!!

M. Borin, très concentré au jeu de la grenouille

Hé oui, Mme Marcellin, il faut viser les trous

Mercredi 9 avril, à la salle des fêtes de Sablet a eu lieu le repas dansant du club des retraités. Nous avons pu nous joindre à eux pour partager l'excellent repas et quelques pas de danse bien accrochés.

Ambiance joyeuse et chaleureuse. Les résidents et les familles sont revenus ravis de cette journée.

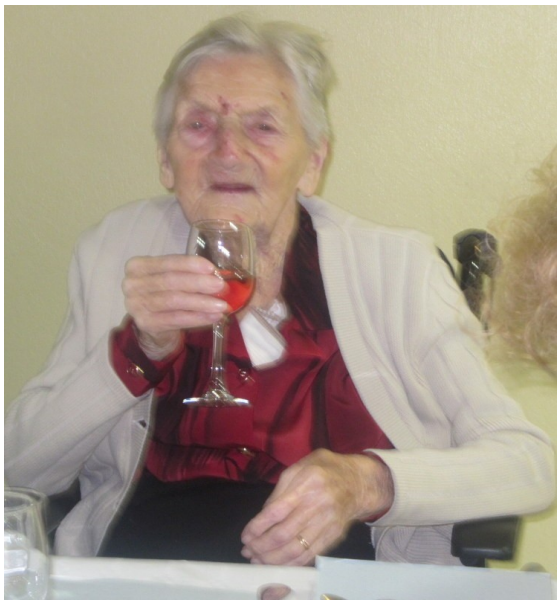

EVENEMENTS suite

Mardi 22 avril, Jean-Pierre LARGUIER, nouveau maire de Sablet, est venu se présenter aux résidents et aux agents. Autour du verre de l'amitié il nous a assuré du soutien de la municipalité pour maintenir le bon fonctionnement de la résidence.

LE CARNAVAL S'INVITE DANS L'ETABLISSEMENT

atelier pâtisserie

Une bonne odeur de gâteaux dans la salle à manger.

C'est l'occasion pour les résidents et le personnel de partager un bon moment et d'échanger quelques recettes !

EVENEMENTS suite

Mercredi 21 mai, que de mouvements dans le jardin de la résidence. Canards, moutons, lapins, poules ... ont envahi le jardin pour le bonheur des plus grands et des petits.

En effet les petits bouts de chou de la crèche Les "P'tits Malins de Sablet" sont venus partager l'après-midi avec les résidents. Une rencontre appréciée par tous.

Un grand merci à Véronique, directrice de la crèche et à ses collaboratrices pour ces moments pleins de tendresse et de bonheur.

EVENEMENTS suite

Maryline Monroe, Bécassine, Sheila que de souvenirs. L'école de danse de Sylvie Vlaminck, Sable et rythme, qui nous rend visite 2 fois par an nous a gratifié d'une prestation toujours réussie.

Association Les Petits Bonheurs

Une tombola au profit de l'association Les Petits Bonheurs a été organisée pour la fête des Mères.
Des numéros ont été proposés dans l'établissement, mais également à la Boucherie Bonfils et à la Pharmacie St Roch. Un grand merci pour leur aide, et également aux personnes qui ont acheté des numéros.

L'argent récolté permet tout au long de l'année la venue de chanteurs pour les anniversaires, d'organiser des sorties, d'aider au séjour vacances et d'acheter divers supports d'animation.

Cette tombola a permis de récolter 320 €.

RESULTAT DE LA TOMBOLA

N° 19 Un colis gourmand d'une valeur de 55 €
Offert par la boucherie Bonfils

N° 172 Un coffret beauté
Offert par la pharmacie St Roch

N° 36 Un plat en grès
Offert par la boucherie Bonfils

N° 45 Deux bouteilles de vin et 6 verres
Offert par la famille de Mme Allibert

N° 167 Un carton de 6 bouteilles de vin
Offert par Mme Pétrier

N° 46 Une balance à affichage digital
Offert par Mme Pétrier

LES PETITS BONHEURS

Nouveau service

Viviane, aide soignante et coiffeuse occasionnelle, vous propose deux fois par mois de vous couper les cheveux . Pour les dames, brushing et mise en pli etc., sauf la couleur.

L'animatrice se charge des rendez-vous selon les places disponibles, (2 à 3 résidents).

Le bien être passe aussi par l'image, nous y attachons une grande importance.

Elle nous a quitté,

Mme THEOLAS Fernande, le 27 juin 2014 à l'âge de 93 ans.

Elle était parmi nous depuis le 29 mai 2013.

Une pensée accompagne sa famille

A NE PAS MANQUER LE PROCHAIN TRIMESTRE

JUILLET

Le 20 : LOTO

Le 27 : goûter anniversaire

AOUT

Le 24 : LOTO

Le 29 : goûter anniversaire

SEPTEMBRE

Le 13 : Fête de la résidence

Le 21 : Vide grenier

Le 26 : Goûter anniversaire

VOYAGE A CUERS

Cette année, cinq résidents et trois accompagnateurs sont partis pour un weekend à CUERS.

C'est tôt que le vendredi 13 juin nous avons pris place dans le mini bus pour se diriger vers notre destination, qui se situe à 25 km de Toulon. A 17 h nous découvrons enfin notre lieu de résidence, le village vacances de LOU BATISDOU où nous avons été fort bien accueillis.

LE BATISDOU

Les résidents ont pu apprécier pleinement la ballade en calèche, la partie de boules en soirée, les repas au restaurant (un plaisir retrouvé) ainsi qu'une dégustation de glace sous le soleil.

Des bons moments de convivialité que nous vous proposons de découvrir en photos.

Petit arrêt sur l'aire d'autoroute pour nous restaurer

Arrivée à destination, après avoir déposé les valises, un petit remontant a été le bienvenu (avec modération).

Un bon petit repas en toute convivialité pour cette 1ère soirée.

VOYAGE suite

Il est 22h30 et la partie de boules n'est pas terminée, les hommes n'ont pas l'intention de laisser gagner Roselyne.

Petit-déjeuner en pyjama pour tous.

He oui, moi aussi j'ai mis la main à la pate en essuyant la vaisselle.

Avec Aurore je choisis ma tenue pour la sortie au restaurant et la promenade en calèche.

Repas au restaurant avant notre promenade en calèche.

Quel délice !!

VOYAGE suite

Petit apéro avec les voisins, un vrai moment d'échange.

VOYAGE suite

Voilà le dernier jour, pour finir en beauté un dernier petit repas au restaurant.

Que c'est bon !!!!

Un retour à la résidence avec des souvenirs plein la tête

Un grand merci au directeur de l'établissement, M. Stéphane DENIE-GABILLOT, à la municipalité et aux bénévoles de l'Association "Les Petits Bonheurs".

Grâce à eux nous avons pu apporter à cinq résidents trois jours de dépaysement et d'évasion.

L'E.H.P.A.D. D'HIER A AUJOURD'HUI

De quand date la maison de retraite ? L'origine en est si ancienne qu'il est impossible de la fixer. La première mention relevée dans les textes fait état de l'existence d'un hôpital extrêmement délabré à la fin du XVIIe siècle. Dépendant de l'Eglise, tenu par des religieuses, il était sous la tutelle de Mgr Louis Alphonse de Suarez d'Aulan, évêque à Vaison.

L'Hospice fut rénové en 1807. Il devint alors hospice civil pour personnes âgées. Dépendant de l'Etat, il est géré par la commune. Y étaient admis Sablétains et habitants des communes alentour. Un administrateur le dirige, aidé de deux religieuses dépendant de la maison mère de Gap.

Certains pouvaient payer leur écot. L'hébergement des indigents était couvert par un bureau de bienfaisance. L'Hospice recevait une subvention municipale.

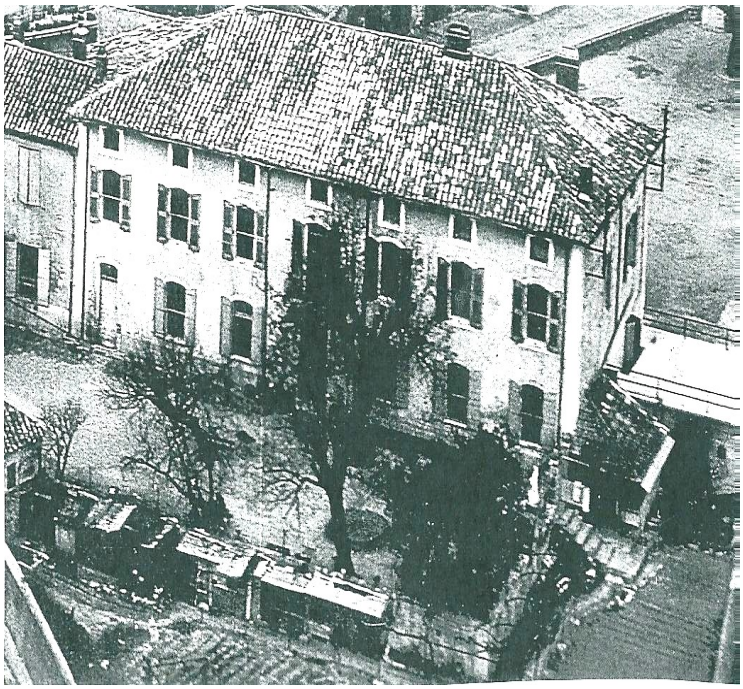

Monsieur Auguste Vincent Roux, officier de l'instruction publique et secrétaire de l'hospice en 1955, lègue la somme de cinquante mille francs, meubles, objets, tableaux en échange de l'entretien de son tombeau.

Une partie de cette somme permit d'acheter et d'aménager le terrain de foot. Pour accroitre les ressources financières, il fut institué au début de notre siècle un droit des pauvres de deux francs que devaient régler les propriétaires de cafés-concerts.

Les Directeurs successifs mettront tout en œuvre pour améliorer le confort des pensionnaires. Mais faute d'espace, il était difficile d'augmenter le nombre de sanitaires et de supprimer les dortoirs. La solution fut radicale et efficace. En 1987, on remplaça les locaux vétustes par les bâtiments neufs et fonctionnels.

Cette maison est, depuis fort longtemps, ouverte sur le monde extérieur, puisqu'elle a anciennement accueilli la pharmacie du village.

De l'ancien hospice il ne reste qu'une vierge qui, aujourd'hui, orne le petit jardin où il est si agréable de s'asseoir au soleil.

HISTOIRES DROLES

Un jeune marié interroge son épouse :

- combien veux-tu d'enfants mon amour ?

- quatre, répond sans hésiter la jeune femme

- quatre, diable et pourquoi pas cinq tant que tu y es ?

- parce que j'ai lu quelque part qu'un enfant sur 5 était chinois !

Une grand-mère essaie de faire manger des épinards à son petit-fils :

- Pour devenir beau et fort, mon chéri, il faut manger des épinards !

Pourquoi tu ne les donnes pas à papy ?

Un client va à la ferme. Il demande au fermier:
- Est-que vous avez l'heure ?
Le fermier soulève un cochon et répond:
- 16h, monsieur.
Le client se demande comment il peut savoir l'heure en soulevant un cochon.
Il essaie de soulever un cochon, mais il ne sait pas comment lire l'heure.
Il demande alors au fermier:
- Comment vous faites pour savoir l'heure en soulevant un cochon ?
Le fermier répond:
- Bah… on peut pas… c'est juste que le cochon cachait mon horloge !

Une femme arrive dans la cuisine et voit son mari avec une tapette à mouche...
- Que fais-tu ?
Il répond :
- Je chasse les mouches...
- En as-tu tué ?
- Oui, 3 mâles, 2 femelles
Intriguée, elle lui demande :
- Comment fais-tu la différence entre les femelles et les mâles ?
Il répond :
- 3 étaient sur la cannette de bière, 2 sur le téléphone.

Deux petites vieilles toutes ridées discutent :
- Tu te souviens, quand nous étions jeunes ?

Nous voulions ressembler à Brigitte Bardot.
- Oui, je me rappelle ...
- Eh bien, maintenant ça y est...

Vous êtes au volant d'une voiture et vous roulez à vitesse constante.. A votre droite, le vide... A votre gauche, un camion de pompiers qui roule à la même vitesse et dans la même direction que vous.
Devant vous, un cochon, qui est plus gros que votre voiture !
Derrière vous, un hélicoptère qui vous suit, en rase-motte.
Le cochon et l'hélicoptère vont à la même vitesse que vous?
Face à tous ces éléments, comment faites-vous pour vous arrêter ?
C'est simple, vous descendez du manège !

Un sourire…

Un sourire ne coûte rien et produit beaucoup
Il enrichit ceux qui le reçoivent
Sans appauvrir ceux qui le donnent
Il ne dure qu'un instant
Mais son souvenir est parfois éternel
Personne n'est assez riche pour s'en passer
Personne n'est assez pauvre pour ne pas le mériter
Il crée le bonheur au foyer
Il est le signe sensible de l'amitié
Un sourire donne du repos à l'être fatigué
Rend du courage au plus découragé
Il ne peut ni s'acheter, ni se prêter, ni se voler
Car c'est une chose qui n'a de valeur
Qu'à partir du moment où il se donne
Et si quelquefois vous rencontrez une personne
Qui ne sait plus avoir le sourire
Soyez généreuse, donnez-lui le vôtre
Car nul n'a autant besoin d'un sourire
Que celui qui ne peut en donner aux autres.